

FECU SOCIAL

MEMORIA Y BALANCE 2022

FUNDACION

SENTIDO



www.fundacionsentido.cl



[Fundacionsentido](https://www.facebook.com/Fundacionsentido)



[@SentidoChile](https://twitter.com/SentidoChile)



[@fundacionsentido](https://www.instagram.com/fundacionsentido)



ÍNDICE

1. CARÁTULA.....	3
1.1 Identificación.....	3
1.2 Información de la Organización.....	3
1.3 Gestión.....	3
2. INFORMACIÓN GENERAL Y DE CONTEXTO.....	5
2.1 Carta del máximo responsable de la Organización.....	5
2.2 Estructura de Gobierno.....	7
2.3 Estructura Operacional.....	7
2.4 Valores y/o Principios.....	8
2.5 Principales Actividades y/o Proyectos.....	9
2.6 Identificación e Involucramiento con Grupos de Interés.....	14
2.7 Prácticas relacionadas con la evaluación/medición de la satisfacción de los usuarios y resultados obtenidos.....	15
2.8 Participación en redes y procesos de coordinación con otros actores.....	15
2.9 Reclamos o Incidentes.....	16
2.10 Indicadores de gestión ambiental.....	16
3. INFORMACIÓN DE DESEMPEÑO.....	16
3.1 Objetivos e Indicadores de Gestión.....	16
3.2 Indicadores Financieros.....	18
4. ESTADOS FINANCIEROS.....	19
4.1. Balance General (Estado de Posición Financiera).....	19
4.2. Estado de actividades.....	20
4.3 Estado de Flujo de Efectivo	22
4.4 Notas Explicativas a los Estados Financieros.....	24
5. INFORME DE TERCEROS.....	34
6. MANIFESTACIÓN DE RESPONSABILIDAD DE LA DIRECCIÓN	34
ANEXOS	36

Fecha de publicación:

Período reportado: 1 de enero al 31 de diciembre de 2022

1. Carátula

1.1 Identificación	
a. Nombre de la Organización	<i>Fundación Sentido</i>
b. RUT de la Organización	<i>65.068.338-2</i>
c. Tipo de Organización	<i>Fundación sin fines de lucro.</i>
d. Relación de Origen	<i>Fundadoras independientes (Margarita Guzmán, María José Mingo, Magdalena Simonetti)</i>
e. Personalidad Jurídica	<i>Título XXXIII del Código Civil, con personalidad jurídica concedida por inscripción No2420, de fecha 14 de Noviembre de 2012</i>
f. Domicilio de la sede principal	<i>Príncipe de Gales no70, comuna de Santiago</i>
g. Representante legal	<i>Margarita Guzmán M., Rut 10.352.111-4</i>
h. Sitio web de la organización	<i>www.fundacionsentido.cl</i>
i. Persona de contacto	<i>Bernardita Budinich, bernardita@fundacionsentido.cl</i>

1.2 Información de la organización	
a. Presidente del Directorio	<i>Margarita Guzmán M, Rut 10.352.111-4</i>
b. Ejecutivo Principal	<i>Bernardita Budinich, 12.865.327-9, directora ejecutiva</i>
c. Misión / Visión	<p><i>Misión: Preparar para la vida interdependiente y acompañar psico-afectivamente a jóvenes que han vivido en hogares de protección, en la transición a la vida adulta para que puedan estudiar, desarrollarse y vivir una inserción social sana y estable en el tiempo.</i></p> <p><i>Visión: Soñamos con que todos los y las jóvenes desarrollen las habilidades y competencias que les permitan elegir la vida que quieren y puedan vivir una inserción sana y feliz.</i></p>
d. Área de trabajo	<i>Educación, capacitación, desarrollo integral, viviendas de transición e inclusión social.</i>
e. Público objetivo / Usuarios	<i>NNJ (niños, niñas y jóvenes) en situación de pobreza multidimensional, vulneración y exclusión social, institucionalizados (viven en hogares), participan de programas de reparación y/o se encuentran en situación de calle y jóvenes mayores de 18 años egresados de hogares de Protección</i>
f. Número de trabajadores	<i>21</i>
g. Número de voluntarios	<i>Permanentes: 0</i> <i>Permanentes:</i>

1.3 Gestión		2022	2021		2022	2021
a. Ingresos Operacionales(M\$)		378.212	177.476	c. Patrimonio total al cierre del ejercicio (M\$)	7.942	4.104
a.1 Privados (M\$)	Donaciones	342.832	129.548		d. Superávit (déficit) del ejercicio (M\$)	3.837
	Proyectos		0	e. Identificación de las tres principales fuentes de ingreso		Fondos Privados, Personas
	Venta de bienes y servicios	3.000				
	Aportes y cuotas sociales	32.380	42.334			
	Otros					

a.2 Públicos (M\$)	Subvenciones		5.594	f. Número total de usuarios directos	25	
	Proyectos		0	g. Indicador principal de gestión y su resultado	Adherencia a Programa Casas Compartidas (ene-dic 2022): 90%	Adherencia a Programa Casas Compartidas (ene-dic 2021): 55%
	Venta de bienes y servicios					
b. Aportes extraordinarios (M\$)						

2. Información general y de contexto

2.1 Carta del máximo responsable de la organización

El año 2022 fue el año en que, a pesar de continuar con secuelas de la pandemia, pudimos escalar nuestro modelo en más atención directa y más modelos de acompañamiento en viviendas de transición. El año 2021 fue el de crecimiento en atención directa y el 2022 fue el año en que, a partir de la experiencia acumulada del primer año de piloto en viviendas de transición, ampliamos los dispositivos de viviendas creando dos nuevos tipos de viviendas y acompañamiento para diferentes niveles de autonomía. Es así como pasamos de tener 2 Casas Compartidas para 6 jóvenes cada una, a abrir una Pensión Compartida para 6 jóvenes más y 3 Departamentos Compartidos de 2 jóvenes cada uno. Es decir, pasamos de atender a 12 jóvenes de manera directa a atender a 24, duplicando nuestra atención.

Este año se creció en metodología al sistematizar nuestro modelo metodológico, con ajustes de acompañamiento para dispositivos con características diferenciadas, en investigación sobre los intereses y motivaciones laborales de las y los jóvenes y en el ordenamiento ejecutivo del equipo, gobernanza, roles y responsabilidades a propósito del crecimiento acelerado de la fundación y el aumento de personal que se incorpora y requiere de una organización institucional que alcanzó niveles de pequeña empresa social.

Durante el transcurso del año, se mantienen e incorporan nuevos aliados para el financiamiento de la ejecución de las viviendas. Vale mencionar que todos los recursos con los que se financió el año 2022 fueron de carácter privado, sin aporte de El Estado.

Con respecto a la política pública, durante el 2022 se trabajó en fortalecer la implementación de la Ley del nuevo servicio de Protección Especializada de la Niñez y Adolescencia, con foco en la Nota 7, que hace ilegal el egreso de los jóvenes hasta los 24 años si están estudiando. Esto es una muy buena noticia ya que del total de jóvenes con los que trabajamos, más de la mitad de ellos mantuvieron su vinculación con el hogar que los cuidó hasta los 18 años, sin perder los beneficios de mantenerse bajo el sistema de protección, aunque se encuentren viviendo en otra vivienda diferente al hogar. Esto se traduce en apoyo económico, en especias, pago de servicios y seguimiento en coordinación con el equipo que acompaña a las y los jóvenes en las viviendas de la Fundación Sentido.

A los ya dos años de experiencia en viviendas de transición podemos decir que contamos con un modelo metodológico ajustado y que da respuesta a las necesidades durante el período de transición que está siendo evaluado y supervisado por Jpal y Focus, que es pionero y referente en Chile.

En resumen, el año 2022 fue el año de profundos aprendizajes, de adaptación, sistematización y ajuste de nuestro modelo, mientras asociamos nuevos aliados que hicieron posible la sostenibilidad de nuestra atención y paralelamente apoyamos la política pública para lograr su correcta y oportuna implementación.

Agradecemos a las personas y organizaciones, especialmente la fundación MC, que han apoyado en gran parte la sostenibilidad y continuidad de nuestros servicios. Vamos por más Sentido.

Margarita Guzmán Montes
Presidenta fundadora Fundación Sentido

2.2 Estructura de gobierno

(Indicar mecanismo de elección y duración en el cargo, así como los cambios ocurridos durante el ejercicio. Si existen casos en que los fundadores se han mantenido permanentemente en el Directorio, señalar los eventuales planes de sucesión)

DIRECTORIO	
Nombre y RUN	Cargo
Margarita Guzmán M. 10.352.111-4	Presidenta
Camila Costagliola 10.669.525-3	Secretaria
Francisca Cummins 10.850.512-5	Tesorera
Claudia Oddó 10.662.109-8	Directora
Cristóbal Vicuña 13.047.865-4	Director
Claudio Yañez 12.955.932-2	Director

2.3 Estructura operacional

FUNDACION SENTIDO cuenta con un **Programa de Acompañamiento en Viviendas de Transición** el cual se compone de dos modalidades principales, siendo una de estas la modalidad habitacional (no ambulatoria), la cual consta de tres dispositivos de acompañamiento con vivienda y una modalidad ambulatoria de intervención y seguimiento. El programa está pensado como una solución de egreso que por mayoría de edad tienen que dejar los hogares de protección por no tener alternativas de egreso con sus familias ni otra solución de egreso que responda al pleno ejercicio de sus derechos.

Aspectos generales del programa:

- **Dupla psicosocial:** Dupla de profesionales correspondientes a psicólogo y un profesional de las ciencias sociales encargados del desarrollo de planes de intervención, responsables de la ejecución de las acciones y la puesta en marcha de estrategias y toma de decisiones en función del bienestar de los jóvenes.
- **Acompañantes:** Profesionales del área de las ciencias sociales que brindan soporte e intervención en distintas áreas y que cuenta con los conocimientos técnicos en temáticas de adolescencia y transición a la vida adulta interdependiente.
- **Ámbitos de acompañamiento:** Áreas de desarrollo humano a partir de las cuales se desarrollan estrategias de acompañamiento, gestiones y planes de intervención. Estas áreas corresponden a Educación, Salud Mental, Salud Física, Inserción Laboral, Convivencia y Actividades de la Vida Diaria.

- **Soporte y apoyos:** Los jóvenes reciben soporte económico directo en materias de alimentación y transporte, además en la modalidad habitacional cuentan soporte en términos de infraestructura (espacios habitaciones y mobiliario básico). En términos generales reciben apoyos en materias relativas a acciones derivadas de sus planes de intervención a través de los distintos ámbitos de acompañamiento (exámenes médicos, medicamentos, gastos por educación, insumos necesarios para las acciones planificadas en coherencia con los objetivos del programa).
- **Acompañamiento nocturno y de fines de semana:** Para los dispositivos de mayor acompañamiento de acuerdo los niveles de independencia y autonomía, se cuenta con un sistema de turnos rotativos que garantiza la presencia de acompañantes con el fin de brindar atención y apoyo durante la noche y los fines de semana, cuando los jóvenes puedan requerir asistencia adicional o enfrentar situaciones específicas que necesiten atención inmediata.

Modalidad Habitacional:

- **Pensión Compartida:** Dispositivo habitacional que cuenta con una casa con **seis** integrantes, es de carácter mixto y emula el funcionamiento de una pensión, es decir poseen espacios comunes compartidos y mediados por acompañantes, por lo que se plantea un mayor acompañamiento respondiendo a necesidades derivadas una menor independencia y niveles de autonomía menos desarrollados.
- **Casas Compartidas:** Dispositivo habitacional que cuenta con **dos** casas de **seis** integrantes, donde una de ellas es mixta y la otra dedicada al género femenino. Ambas funcionan como un espacio residencial privado, donde los acompañantes pueden ingresar y participar de la dinámica de casa en la medida de las necesidades experimentadas por los jóvenes y de acuerdo a su nivel de autonomía.
- **Departamentos Compartidos:** Dispositivo de mayor autonomía e independencia que consta de **tres** departamentos con **dos** integrantes por cada uno, de carácter mixto, tiene foco en inserción laboral y apunta a la elaboración de caminos al egreso a corto/mediano plazo en función del plan de vida de cada joven.

Modalidad Ambulatoria:

Modalidad de acompañamiento que brinda apoyo a jóvenes egresados que si bien cuentan con una solución habitacional, las características de su entorno psicosocial hacen que sea necesario el implementar estrategias de seguimiento, monitoreo y/o intervención, en atención a situaciones de inestabilidad, crisis o carencias y dificultades para cubrir brechas en la tarea de inserción en ámbitos educacionales, sociolaborales y de salud mental.

Adicionalmente, Fundación Sentido cuenta con un **Área de Inserción Laboral**, dedicada a la investigación, diseño e implementación de estrategias programáticas e interventivas en esta área. El propósito que persigue esta área es la creación de un modelo de acompañamiento sociolaboral que permita generar y gestionar cupos laborales y dar soporte a empresas empleadoras y a jóvenes en procesos de inserción laboral.

Organigrama

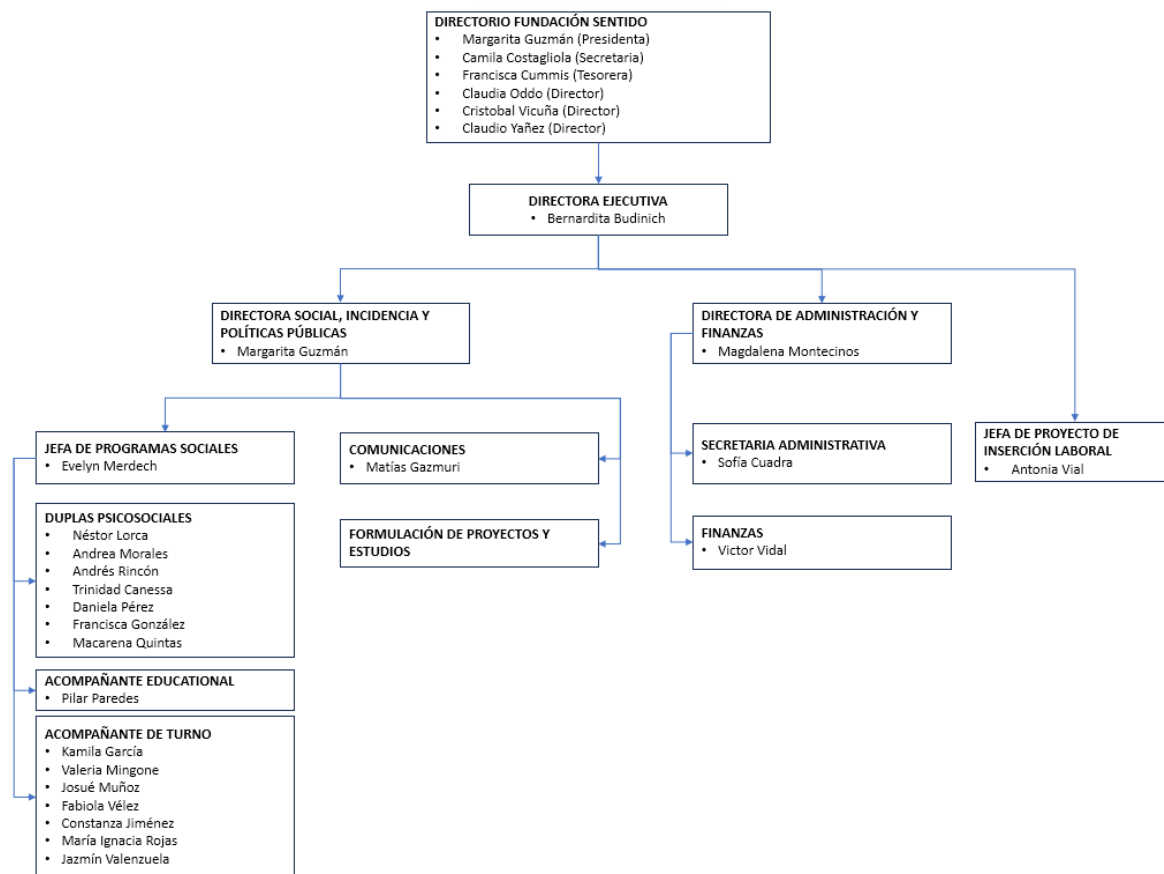

2.4 Valores y/o Principios

- Respeto de la dignidad humana: cada ser humano es único y valioso y debe ser respetado.
- Confianza en la vida y en las personas: confiar en que cada realidad es una oportunidad.
- Capacidad de superación: todos podemos mejorar y ser un potencial aporte a la comunidad.
- Cada ser humano es responsable de sus actos: sus palabras, actitudes, comportamientos y acciones.
- Todo lo que se haga, se diga o deje de hacer, repercute en otras personas.
- Todos los seres humanos tenemos la capacidad de aprender algo y de enseñar algo a otro ser humano.
- Todo trabajo que hagamos y exijamos debe perseguir el máximo despliegue de sus capacidades.
- Todas las personas tenemos el derecho a ser felices, a disfrutar, recrearnos y pasarlo bien.
- Todos los seres humanos tenemos el derecho de ser amados.
- Es responsabilidad de todos hacer valer el derecho a educación, capacitación, desarrollo y esparcimiento

- La inserción social es un derecho que debe estar garantizado para todos a través de programas e intervenciones que aseguren el éxito de ésta.

“La exclusión social es un proceso, no una condición (...), sus fronteras cambian, y quien es excluido o incluido puede variar con el tiempo, dependiendo de la educación, los prejuicios sociales, y las políticas públicas”

(Los desafíos de la integración social de los jóvenes pobres, María A. Gallart, 2001).

2.5 Principales actividades y proyectos

a. Actividades

(Breve descripción de las actividades que desarrolla la organización, detallada al nivel que cualquier lector pueda entender el quehacer de la organización. Si se estima pertinente compartir mayores detalles, se sugiere incluirlos en un anexo.

El modelo de intervención está enfocado en el desarrollo de habilidades y competencias necesarias para la inserción social de los jóvenes egresados del sistema de protección a través de un trabajo personalizado, que responde a los compromisos y metas que los mismos beneficiarios se proponen para alcanzar los objetivos de su plan de vida, junto con desarrollar I. Dentro de estas áreas de trabajo encontramos:

Objetivos	Actividades
<p>Educación: Asegurar el mayor grado posible de nivelación escolar de acuerdo con las particularidades de cada beneficiario.</p>	<ul style="list-style-type: none"> • Apoyo periódico mediante tutorías pedagógicas. • Vincular a las alternativas de educación públicas y privadas disponibles. • Beca interna para estudios superiores, capacitaciones, cursos, entre otros. • Programa de Intervención Educativa de Fundación Por Una Carrera: <ul style="list-style-type: none"> • Orientación Vocacional • Brindar información sobre carreras y opciones educacionales • Capacitación a equipo Fundación Sentido • Visitas a Instituciones de Educación Superior (DUOC-UC) • Colaboración con IPLACEX: <ul style="list-style-type: none"> ○ Instancias informativas ○ Visitas a la institución • Talleres: <ul style="list-style-type: none"> ○ Taller de gasfitería ○ Taller de educación financiera

<p>Acompañamiento: Fortalecer y/o desarrollar las habilidades personales y de la vida diaria en función del proyecto de vida de cada joven.</p>	<ul style="list-style-type: none"> • Sesiones semanales de acompañamiento socio-emocional (plan de vida, motivación, resolución de conflictos, vida cotidiana, etc.) • Acompañamiento en las actividades de vida diaria como cocina, aseo, salud. • Asambleas semanales para tomar acuerdos de convivencia y planificar la semana
<p>Salud y Desarrollo humano: fomentar el bienestar físico y psicológico de los beneficiarios</p>	<ul style="list-style-type: none"> • Instancias de diálogo, contención y reparación, además del acceso a servicios de salud y las orientaciones y gestiones necesarias para integrarse a las redes de salud pública disponibles. • Financiamiento y gestión para diversas formas de terapia para asegurar un proceso de salud mental - convenio con Centro de Terapia del Comportamiento, y psicólogos particulares. • Articulación con redes privadas de salud en el ámbito dental. • Taller de expresión y diálogo dirigido a jóvenes. Promoción de habilidades socioemocionales.
<p>Inserción laboral: facilitar el acceso a puestos laborales, resguardando horarios compatibles con sus estudios y acompañamiento psicosocial.</p>	<p>Articulación con redes sociolaborales:</p> <ul style="list-style-type: none"> • Proyecto B • SOFAN <p>Acompañamiento a jóvenes en procesos de inserción laboral, promoción de la incorporación y permanencia.</p> <p>Generación de alianzas laborales:</p> <ul style="list-style-type: none"> • Fundación ITACA <p>Proyecto Sentido Común. Iniciativa orientada al desarrollo de un modelo de inserción laboral.</p> <ul style="list-style-type: none"> • Realización de diagnóstico de la temática a nivel nacional e internacional • Asesorías legales con Fundación Pro Bono • Asesoría en modelos de negocio con estudiantes del MBA de la Pontificia Universidad Católica
<p>Estrategia comunicacional</p>	<p>Actualización y mejora de página web en términos visuales y de contenido.</p> <p>Campaña de Colectas digitales:</p> <ul style="list-style-type: none"> • Posición en redes sociales • Stands informativos en Universidad Adolfo Ibañez. • Participación en feria informativa en la Facultad de Ciencias Sociales en la Universidad de Chile. • Charla en Facultad de Ingeniería en la Universidad de Chile. • Gestión de socios y donaciones

	<p>Celebración de los 10 años de la Fundación</p> <ul style="list-style-type: none"> • Difusión en redes sociales • Gestión con redes y comunidad de socios <p>Campaña de Navidad: Campaña de navidad para la captación de nuevos socios, y comunicación sobre la misión de la fundación.</p>
Desarrollo y consolidación de metodología	<ul style="list-style-type: none"> • Jornadas de sistematización • Consolidación de modelo de articulación por dispositivos (pensión, casas y departamentos) • Derechos de autor
Incidencia ámbitos públicos nacionales e internacionales	<ul style="list-style-type: none"> • Participación en mesas de inserción social, de residencias, mesa de calle, mesa técnica de infancia. • Participación en red Latam • Impulsar a fundación Egresada
Desarrollo y formación del equipo	<ul style="list-style-type: none"> • Actividades de formación al equipo <ul style="list-style-type: none"> • Taller formativo sobre manejo de autolesiones • Taller formativo sobre género • Sesión de capacitación en situación actual en la temática de preparación para la vida independiente impartida por Metáfora • Sesión de capacitación en intervención y abordajes bajo el enfoque narrativo Metáfora • Jornadas Reflexivas: <ul style="list-style-type: none"> • Enfoques transversales: Enfoque de derechos • Espacios de autocuidado: <ul style="list-style-type: none"> • Sesiones de autocuidado impartidas por Fundación Ideas Para la Infancia
Desarrollo organizacional y de manejo de la gestión	<ul style="list-style-type: none"> • Elaboración de matriz de riesgo con asesoría de consultor externo • Elaboración de reglamento interno • Confección de protocolos • Proceso finalizado de acreditación para mejor niñez
Fomento de los espacios de participación	<ul style="list-style-type: none"> • Almuerzos • Paseos • Jornadas informativas • Asambleas generales • Encuestas de satisfacción

b. Proyectos sujetos a rendición a terceros (públicos o privados)

NOMBRE DEL PROYECTO	“Programa de transición a la vida interdependiente con vivienda y acompañamiento psicoafectivo para los egresados del Sistema de Protección del Estado”
Patrocinador/financista	FYNESA Spa., Fundación MC, Fundación Educacional José Tomás Guzmán, Fundación Fernández-Carter, Donaciones, Lobo de Gubbio.
Público Objetivo / Usuarios	Jóvenes mayores de 18 años, egresados por mayoría de edad del Sistema de Protección del Estado
Objetivos del proyecto	Terminar con la situación de calle a la que quedan expuestos los/as jóvenes que deben egresar a los 18 años de las residencias de protección y que no cuentan con redes externas, brindándoles un espacio habitacional y emocional que los acoja, acompañe y apoye en el proceso de transición a la vida independiente para lograr su inserción socio laboral
Número de usuarios directos alcanzados	25
Actividades realizadas	<ol style="list-style-type: none"> 1. Instancias de diálogo, contención y reparación, además del acceso a servicios de salud y las orientaciones y gestiones necesarias para integrarse a las redes de salud pública disponibles. 2. Financiamiento y gestión para diversas formas de terapia para asegurar un proceso de salud mental 3. Articulación con redes privadas de salud en el ámbito dental. 4. Taller de expresión y diálogo dirigido a jóvenes. Promoción de habilidades socioemocionales. 5. Sesiones semanales de acompañamiento socio-emocional. 6. Acompañamiento en las actividades de vida diaria como cocina, aseo, salud. 7. Asambleas semanales para tomar acuerdos de convivencia y planificar la semana 8. Apoyo periódico mediante tutorías pedagógicas. 9. Vincular a las alternativas de educación públicas y privadas disponibles. 10. Beca interna para estudios superiores, capacitaciones, cursos, entre otros. 11. Programa de Intervención Educativa de Fundación Por Una Carrera 12. Colaboración con IPLACEX 13. Talleres de preparación a la vida interdependiente 14. Almuerzos 15. Paseos 16. Jornadas informativas 17. Asambleas generales 18. Encuestas de satisfacción 19. Actividades de formación al equipo 20. Elaboración de matriz de riesgo con asesoría de consultor externo 21. Actividades de formación al equipo 22. Jornadas Reflexivas del equipo 23. Espacios de autocuidado 24. Jornadas de sistematización 25. Consolidación de modelo de articulación por dispositivos 26. Articulación con redes sociolaborales 27. Acompañamiento a jóvenes en procesos de inserción laboral, promoción de la incorporación y permanencia. 28. Generación de alianzas laborales

- 29. Proyecto Sentido Común. Iniciativa orientada al desarrollo de un modelo de inserción laboral.
- 30. Realización de diagnóstico de la temática a nivel nacional e internacional
- 31. Asesorías legales con Fundación Pro Bono
- 32. Asesoría en modelos de negocio con estudiantes del MBA de la Pontificia Universidad Católica
- 33. Campañas comunicacionales de incidencia pública

Resultados obtenidos

Indicador	Resultados 1er Sem	Resultado 2do Sem
Permanencia de jóvenes en el Programa entre mes 1 y 6	5,01 meses	5,2 meses
Permanencia de jóvenes en el Programa entre mes 6 y 12	10,9 meses	11,3 meses
Porcentaje de jóvenes que se mantienen en los programas (Casas Compartidas)	87%	83%
Porcentaje de jóvenes que se mantienen en los programas (Dptos Compartidos)	86%	83%
Porcentaje de jóvenes que se mantienen en los programas (Pensión Compartida)	100%	100%
Jóvenes con sus trámites civiles regularizados a los 6 meses desde su ingreso (cedula, RSH, inscripción en consultorio, cuenta rut.) (Casas Compartidas)	92%	94%
Jóvenes con sus trámites civiles regularizados a los 6 meses desde su ingreso (cedula, RSH, inscripción en consultorio, cuenta rut.) (Pensión Compartida)	N/A	75%
Jóvenes se encuentran estudiando o capacitándose en Casas	71%	78%
Jóvenes se encuentran estudiando o capacitándose en Departamentos	83%	80%

Jóvenes se encuentran estudiando o capacitándose en Pensión	50%	60%
Jóvenes aprueban su proceso de estudios y/o capacitaciones en Casas	N/A	75%
Jóvenes aprueban su proceso de estudios y/o capacitaciones en Dptos	N/A	75%
Jóvenes aprueban su proceso de estudios y/o capacitaciones en Pensión	N/A	100%
Jóvenes aprueban 4to medio	100%	100%
Meses empleados durante primeros 6 meses de programa (Casas y Dptos)	0,8 meses	2 meses
Meses empleados entre mes 6 y 12 de programa (Casas y Dptos)	2,2 meses	2,6 meses
Meses empleados entre mes 12 y 18 de programa (Casas y Dptos)	0,9 meses	1,9 meses
Meses empleados entre mes 18 y 24 de programa (Casas y Dptos)	N/A	1,5 meses
Meses empleados durante primeros 6 meses de programa (Pensión)	N/A	3,5 meses
Permanencia en cada empleo durante primeros 6 meses de programa (Casas y Dptos)	0,9 meses	1,4 meses
Permanencia en cada empleo entre mes 6 y 12 de programa (Casas y Dptos)	3,1 meses	2,7 meses
Permanencia en cada empleo entre mes 12 y 18 de programa (Casas y Dptos)	1,4 meses	2,1 meses
Permanencia en cada empleo entre mes 18 y 24 de programa (Casas y Dptos)	N/A	1,7 meses

Permanencia en cada empleo durante primeros 6 meses de programa (Pensión)	N/A	2,5 meses
Nivel de autonomía progresiva según Monitoreo Individual en Programas de Transición (MIP) (Aplicación trimestral, puntaje máximo 3 puntos) Casas mes 1 a 6	N/A	2,6 puntos
Nivel de autonomía progresiva según Monitoreo Individual en Programas de Transición (MIP) (Aplicación trimestral, puntaje máximo 3 puntos) Casas mes 6 a 12	2 puntos	2,5 puntos
Nivel de autonomía progresiva según Monitoreo Individual en Programas de Transición (MIP) (Aplicación trimestral, puntaje máximo 3 puntos) Casas más de 12 meses	2,2 puntos	2,1 puntos
Nivel de autonomía progresiva según Monitoreo Individual en Programas de Transición (MIP) (Aplicación trimestral, puntaje máximo 3 puntos) en Dptos	2,7 puntos	2,8 puntos
Jóvenes muy satisfechos con Programas de Transición en Casas	57%	22%
Jóvenes muy satisfechos con Programas de Transición en Dptos	83%	100%
Jóvenes muy satisfechos con Programas de Transición en Pensión	75%	60%
Instituciones de cuidado alternativo capacitadas en la metodología de Programa Casas Compartidas de F. Sentido	N/A	50%

Lugar geográfico de ejecución	*Casas Compartidas Fundación Sentido, Príncipe de Gales 70 y 74, comuna de Santiago, RM Dptos Compartidos: Morandé 924, Santiago Pensión Compartida: Ernesto Reyes 035, Providencia		
¿Concluido al cierre del ejercicio?	SI	<input type="checkbox"/>	NO <input checked="" type="checkbox"/> (marque con una X)

2.6 Identificación e involucramiento con Grupos de interés

(Entidades relacionadas con su organización y que pudieran afectar sus actividades o ser afectadas por ellas)

Grupo de interés	Forma de relacionamiento
Jóvenes que egresan de residencias de Protección por mayoría de edad	F. Sentido convoca, por medio de los encargados de residencias, a los jóvenes que están próximos al egreso y realiza una preselección según los criterios de exclusión.
Organismos de posibles alianzas	Durante el 2021 F. Sentido coordino y trabajo en conjunto con ONGs. que comparten nuestro público objetivo. Estas alianzas buscan optimizar a través del trabajo colaborativo el servicio que le llega a los jóvenes; y trabajar coordinadamente para garantizar desde las políticas públicas, el acceso a estos servicios. En estas alianzas se encuentran: Fundación por una carrera, Proyecto B, Psicólogos Voluntarios, Fundación Puente, entre otras.
Redes de ONGs de infancia	Somos parte de la Comunidad de Organizaciones Solidarias desde el 2014, parte de la Red Latinoamericana de Egresados de Protección, Red Latam, desde el 2019, Participamos en 4 mesas técnicas (Infancia, Residencias, Calle, Inserción Laboral). Fuimos parte de los creadores de la Red Chilena de Egresados, Chile, compuesta por 7 organizaciones que trabajan con la transición en el egreso del sistema de protección: Aldeas Infantiles SOS, Fundamor, Fundación María Ayuda, Aldea Cardenal Silva Enríquez, Corporación Crecer Mejor, Padre Semería y Fundación Sentido.
Organismos Públicos	Durante el transcurso del año se estuvo trabajando paralelamente con la implementación de la Nota 7 que se adosa a la Ley Especializada de Protección, que permite que los jóvenes sigan siendo beneficiarios del servicio hasta los 24 si están estudiando y aunque vivan en otras viviendas como son nuestras viviendas de transición. Está pendiente la licitación de los Programas de preparación para la vida interdependiente y viviendas de transición comprometidas en la ley.
Centros de Estudios	Se ha continuado el trabajo con Focus como asesores y como certificadores de nuestra evaluación de línea base con los jóvenes. Participamos conjuntamente con la universidad Católica de Valparaíso en un ejercicio de participación que se llevó a cabo en un conversatorio de jóvenes egresados y por egresar. Realizamos una encuesta junto al Injuv en relación a intereses de inserción laboral durante los años de transición desde los q8 años.

2.7 Prácticas relacionadas con la evaluación y medición de la satisfacción de los usuarios

(Describir las herramientas utilizadas al efecto. Se debe incluir un resumen de los resultados de las evaluaciones efectuadas durante el ejercicio. Los resultados se pueden complementar con detalles/planillas a incluir como anexo al final de la FECU).

A mediados y finales de 2022 se realizó una encuesta de satisfacción a los/as beneficiarios/as del Programa, diferenciados en los 3 dispositivos: Casas Compartidas, Departamentos Compartidos y Pensión Compartida. A continuación, se presentan los resultados de dichas encuestas.

Pregunta	Nota promedio (1 a 7) 1er Sem	Nota promedio (1 a 7) 2do Sem
¿Qué tan satisfechx te sientes con la infraestructura (habitaciones, living, cocina, baños, etc) de tu dispositivo?	5,8	5,2
¿Qué tan satisfechx te sientes con los recursos (alimentación, transporte, etc) que entrega el programa?	6,4	5,7
¿Qué tan satisfechx te sientes con respecto al acompañamiento de tu dupla?	6,6	6,2
Solo para Pensión Compartida: ¿Qué tan satisfechx te sientes con respecto al acompañamiento de día?	6,5	6,3
Para Casas Compartidas y Pensión Compartida: ¿Qué tan satisfechx te sientes con respecto al acompañamiento de noche?	6,0	6,2
Para Casas Compartidas y Departamentos Compartidos: ¿Qué tan satisfechx te sientes con los acompañamientos educacionales que ofrece el programa?	6,0	5,9
¿Qué tan satisfechx te sientes con las actividades (salidas, talleres, almuerzos, etc) que ofrece el programa?	5,6	5,1
¿Qué tan satisfechx te sientes con el Programa en general?	6,3	5,9

2.8 Participación en redes y coordinación con otros actores

La Subsecretaría de Servicios Sociales del Ministerio de Desarrollo Social (Subsecretaría de Servicios Sociales del Ministerio de Desarrollo Social), licitó el año 2021 las primeras casas para jóvenes vulnerables que atiende a jóvenes en situación de calle y egresados del sistema de protección que ya se encuentren en calle. Este programa se encuentra basado en la metodología y aprendizajes adquiridos por Fundación Sentido durante el primer año de ejecución del Programa de Transición a la Vida Independiente. La Subsecretaría de la Niñez (Subsecretaría de la Niñez), del mismo ministerio, levantó un Contrato de Impacto Social con el Banco Interamericano de Desarrollo (Banco Interamericano de Desarrollo), para estudiar la factibilidad de programas de Preparación para la Vida Independiente (PPVI) y el diseño de los mismos a partir del estudio.

Gracias a la participación activa de Fundación Sentido junto a colaboradores en diferentes instancias para la promoción de la temática, como uno de los temas prioritarios a trabajar, el Estado chileno ha anunciado la licitación de los primeros programas de preparación para la vida independiente dentro de la nueva ley de protección especializada promulgada el año 2021. Este es el primer avance concreto de política pública en relación a la temática, lo que abre paso para que diversas organizaciones que trabajan junto a jóvenes egresados del sistema de protección puedan ejecutar programas de preparación para la vida independiente.

En agosto de 2022 se adosa a la Ley del Servicio de protección especializada, la Nota técnica N°7 que hace ilegal egresar a los jóvenes hasta los 24 años si están estudiando e incluso si se encontraran vivienda en un lugar diferente al hogar que mantiene su tutela. Esto permitió que, por primera vez, ingresaran a nuestros programas jóvenes que continúan siendo beneficiarios del servicio aunque vivan en nuestras viviendas de transición. Esto implica un apoyo económico, en especies y en acompañamiento por parte del servicio.

Impulsamos y apoyamos el desarrollo del primer conversatorio pensado y protagonizado por jóvenes egresados del sistema de protección, constituyendo la primera actividad de la red Egresada con sus dos co-fundadores y el comienzo de la institución como tal.

2.9 Reclamos o Incidentes

No aplicado hasta la fecha, sin embargo, estamos trabajando en el desarrollo de canales de reclamo y registros de incidencia, y sus protocolos correspondientes, en el marco de prevención del delito.

2.10 Prácticas de gestión ambiental

No aplica

3. Información de desempeño

3.1 Objetivos e indicadores de gestión

(Los indicadores deben medirse contra las metas establecidas para el ejercicio o, alternativamente, en comparación con lo logrado el ejercicio anterior.)

OBJETIVO GENERAL

Objetivo general	Indicador principal de gestión	Meta		Resultado	
		Junio	Diciembre	Junio	Diciembre
Lograr la adherencia en el Programa Casas Compartidas	<i>Jóvenes permanecen voluntariamente en los programas y se ajustan a sus exigencias</i>	>60%	>60%	47%	57%

(Idealmente el indicador principal debe ser uno solo. Excepcionalmente, en particular, en el caso de organizaciones que tengan más de un área de operación, podrían existir dos o tres indicadores principales de gestión).

OBJETIVOS ESPECÍFICOS

Objetivo específico	Indicador	Meta		Resultado	
		Julio	Diciembre	Julio	Diciembre
ADHERENCIA AL PROGRAMA	<i>Permanencia de jóvenes en el Programa entre mes 1 y 6</i>	4 meses	4,5 meses	5,01 meses	5,2 meses
	<i>Permanencia de jóvenes en el Programa entre mes 6 y 12</i>	10 meses	10 meses	10,9 meses	11,3 meses
	<i>Porcentaje de jóvenes que se mantienen en los programas (Casas Compartidas)</i>	60%	70%	87%	83%
	<i>Porcentaje de jóvenes que se mantienen en los programas (Dptos Compartidos)</i>	70%	80%	86%	83%
	<i>Porcentaje de jóvenes que se mantienen en los programas (Pensión Compartida)</i>	50%	60%	100%	100%
TRÁMITES CIVILES REGULARIZADOS	<i>Jóvenes con sus trámites civiles regularizados a los 6 meses desde su ingreso (cedula, RSH, inscripción en consultorio, cuenta rut.) (Casas Compartidas)</i>	80%	80%	92%	94%
	<i>Jóvenes con sus trámites civiles regularizados a los 6 meses desde su ingreso (cedula,</i>	80%	80%	N/A	75%

	<i>RSH, inscripción en consultorio, cuenta rut.) (Pensión Compartida)</i>				
EDUCACIÓN Y CAPACITACIÓN	<i>Jóvenes se encuentran estudiando o capacitándose en Casas</i>	70%	70%	71%	78%
	<i>Jóvenes se encuentran estudiando o capacitándose en Departamentos</i>	80%	80%	83%	80%
	<i>Jóvenes se encuentran estudiando o capacitándose en Pensión</i>	50%	50%	50%	60%
	<i>Jóvenes aprueban su proceso de estudios y/o capacitaciones en Casas</i>	N/A	60%	N/A	75%
	<i>Jóvenes aprueban su proceso de estudios y/o capacitaciones en Dptos</i>	N/A	70%	N/A	75%
	<i>Jóvenes aprueban su proceso de estudios y/o capacitaciones en Pensión</i>	N/A	50%	N/A	100%
	<i>Jóvenes aprueban 4to medio</i>	50%	60%	100%	100%
INSERCIÓN LABORAL	<i>Meses empleados durante primeros 6 meses de programa (Casas y Dptos)</i>	0,5 meses	0,5 meses	0,8 meses	2 meses
	<i>Meses empleados entre mes 6 y 12 de programa (Casas y Dptos)</i>	2 meses	2 meses	2,2 meses	2,6 meses
	<i>Meses empleados entre mes 12 y 18</i>	3 meses	3 meses	0,9 meses	1,9 meses

	<i>de programa (Casas y Dptos)</i>				
	<i>Meses empleados entre mes 18 y 24 de programa (Casas y Dptos)</i>	N/A	4 meses	N/A	1,5 meses
	<i>Meses empleados durante primeros 6 meses de programa (Pensión)</i>	3 meses	3 meses	N/A	3,5 meses
	<i>Permanencia en cada empleo durante primeros 6 meses de programa (Casas y Dptos)</i>	0,2 meses	0,2 meses	0,9 meses	1,4 meses
	<i>Permanencia en cada empleo entre mes 6 y 12 de programa (Casas y Dptos)</i>	1 mes	1 mes	3,1 meses	2,7 meses
	<i>Permanencia en cada empleo entre mes 12 y 18 de programa (Casas y Dptos)</i>	1,5 meses	1,5 meses	1,4 meses	2,1 meses
	<i>Permanencia en cada empleo entre mes 18 y 24 de programa (Casas y Dptos)</i>	N/A	2 meses	N/A	1,7 meses
	<i>Permanencia en cada empleo durante primeros 6 meses de programa (Pensión)</i>	1 mes	1 mes	N/A	2,5 meses
AUTONOMÍA	<i>Nivel de autonomía progresiva según Monitoreo Individual en Programas de Transición (MIP) (Aplicación trimestral, puntaje máximo 3 puntos) Casas mes 1 a 6</i>	1 punto	1,5 puntos	N/A	2,6 puntos

	<i>Nivel de autonomía progresiva según Monitoreo Individual en Programas de Transición (MIP) (Aplicación trimestral, puntaje máximo 3 puntos) Casas mes 6 a 12</i>	1,5 puntos	1,8 puntos	2 puntos	2,5 puntos
	<i>Nivel de autonomía progresiva según Monitoreo Individual en Programas de Transición (MIP) (Aplicación trimestral, puntaje máximo 3 puntos) Casas más de 12 meses</i>	1,8 puntos	2 puntos	2,2 puntos	2,1 puntos
	<i>Nivel de autonomía progresiva según Monitoreo Individual en Programas de Transición (MIP) (Aplicación trimestral, puntaje máximo 3 puntos) en Dptos</i>	2 puntos	2,3 puntos	2,7 puntos	2,8 puntos
SATISFACCIÓN DE LOS PROGRAMAS	<i>Jóvenes muy satisfechos con Programas de Transición en Casas</i>	60%	70%	57%	22%
	<i>Jóvenes muy satisfechos con Programas de Transición en Dptos</i>	60%	70%	83%	100%
	<i>Jóvenes muy satisfechos con Programas de Transición en Pensión</i>	60%	70%	75%	60%
CAPACITACIÓN Y	<i>Instituciones de cuidado alternativo</i>	N/A	80%	N/A	50%

REPLICABILIDAD	<i>capacitadas en la metodología de Programa Casas Compartidas de F. Sentido</i>				
-----------------------	--	--	--	--	--

3.2 Indicadores financieros

CUADRO DE INDICADORES FINANCIEROS

a. Ingresos Operacionales (en M\$)	2022	2021
- Con restricciones	342.832	5.594
- Sin restricciones	35.380	171.882
TOTAL DE INGRESOS OPERACIONALES	378.212	177.476

b. Origen de los ingresos operacionales:

$\frac{\text{Ingresos provenientes del extranjero}}{\text{Total de ingresos operacionales}} \times 100$	0%	0%
---	----	----

c. Otros indicadores relevantes:

$\frac{\text{Donaciones acogidas a beneficio tributario(i)}}{\text{Total de ingresos operacionales}} \times 100$	90,65%	73%
$\frac{\text{Gastos de dirección y administración(ii)}}{\text{Total costos operacionales}} \times 100$	2,744%	27%
$\frac{\text{Remuneración principales ejecutivos(iii)}}{\text{Total remuneraciones}} \times 100$	27,86%	35.84%

- i – Todas aquellas por las que se haya emitido un certificado de donación.
- ii – Excluye remuneraciones. Corresponde a la cuenta con el mismo nombre, incluida en el estado de actividades.
- iii – Debe coincidir con lo informado en la correspondiente nota explicativa a los estados financieros.

(Se pueden agregar todos aquellos otros indicadores que la organización utilice como parte del control de su gestión)

4. ESTADOS FINANCIEROS

4.1 ESTADO DE SITUACIÓN FINANCIERA (Balance General)

31 de diciembre de 2022 y 2021

ACTIVOS	2022 M\$	2021 M\$	PASIVOS Y PATRIMONIO	2022 M\$	2021 M\$
Circulante			Corto plazo		
4.11.1 Efectivo y efectivo equivalente	9.047	1.876	4.21.1 Obligación con bancos e instituciones financieras		
4.11.2 Inversiones temporales			4.21.2 Cuentas por Pagar		
4.11.3 Cuentas por cobrar (neto)			4.21.2.1 Proveedores		
4.11.3.1 Donaciones por recibir			4.21.2.2 Por pagar a personas y entidades relacionadas		
4.11.3.2 Subvenciones por recibir			4.21.2.3 Varios acreedores		2.606
4.11.3.3 Cuotas sociales por cobrar			4.21.3 Fondos y proyectos en administración		
4.11.3.4 Por cobrar a personas y entidades relacionadas			4.21.4 Otros pasivos		
4.11.3.5 Varios deudores			4.21.4.1 Impuesto a la Renta por Pagar		
4.11.4 Otros activos circulantes			4.21.4.2 Retenciones	5.520	209
4.11.4.1 Existencias			4.21.4.3 Provisiones		
4.11.4.2 Impuestos por recuperar	10		4.21.4.4 Ingresos percibidos por adelantado		
4.11.4.3 Gastos pagados por anticipado			4.21.4.5 Otros		
4.11.4.4 Otros	3.000	3.000			
4.11.5 Activos circulantes con restricciones					
4.11.0 Total Activo Circulante	12.057	4.876	4.21.0 Total Pasivo a Corto Plazo	5.520	2.815
Activo Fijo			Largo Plazo		
4.12.1 Terrenos			4.22.1 Obligaciones con bancos e instituciones financieras		

4.12.2 Construcciones		
4.12.3 Muebles y útiles	8.286	8.286
4.12.4 Vehículos		
4.12.5 Otros activos fijos		
4.12.6 (-) Depreciación acumulada	(6.881)	(6.242)
4.12.7 Activos fijos con restricciones (neto)		
4.12.8 Activos fijos reservados (neto)		
4.12.0 Total Activo Fijo Neto	1.405	2.044
Otros Activos		
4.13.2 Otros activos con restricciones		
4.13.3 Otros activos reservados		
4.13.0 Total Otros Activos	0	0
4.10.0 TOTAL ACTIVOS	13.462	6.920

4.22.2 Fondos y proyectos en administración		
4.22.3 Acreedores a largo plazo		
4.22.3.1 Préstamos de terceros		
4.22.3.2 Por pagar a personas y entidades relacionadas		
4.22.4 Provisiones		
4.22.5 Otros pasivos a largo plazo		
4.22.0 Total Pasivo a Largo Plazo	0	0
4.20.0 TOTAL PASIVOS	5.520	2.815
PATRIMONIO		
4.31.1 Sin restricciones (libre disponibilidad)	7.942	4.104
4.31.2 Reservado para fines específicos		
4.31.3 Restringido		
4.31.0 TOTAL PATRIMONIO	7.942	4.104
4.30.0 TOTAL PASIVOS Y PATRIMONIO	13.492	6.920

Las notas adjuntas forman parte integral de estos estados financieros.

4.2 ESTADO DE ACTIVIDADES

1 de enero al 31 de diciembre de 2022 y 2021

	2022M\$	2021 M\$
Ingresos Operacionales Privados		
4.40.1.1 Donaciones	342.832	129.548
4.40.1.2 Proyectos		0
4.40.1.3 Aportes y cuotas sociales	32.380	42.334

4.40.1.4 Venta de bienes y servicios	3.000	
4.40.1.5 Otros		
Estatales		
4.40.1.6 Subvenciones	0	5.594
4.40.1.7 Proyectos		
4.40.1.8 Venta de bienes y servicios		
4.40.1.9 Otros		
4.40.0 Total Ingresos Operacionales	378.212	177.476
Gastos Operacionales		
4.50.1 Costo de remuneraciones	(264.487)	(128.834)
4.50.2 Gastos de actividades operacionales	(98.182)	(35.827)
4.50.3 Gastos de dirección y administración	(10.233)	(10.765)
4.50.4 Depreciación	(640)	(828)
4.50.5 Castigo de incobrables		
4.50.6 Costo directo venta de bienes y servicios		
4.50.7 Otros costos de proyectos específicos		
4.50.7 Otros costos operacionales		
4.50.0 Total Costos Operacionales	(373.542)	(176.254) 4.670
4.60.0 Superávit (Déficit) Operacional	4.670	1.222

Ingresos No Operacionales		
4.71.1 Renta de inversiones		
4.71.2 Ganancia en venta de activos		
4.71.3 Indemnización seguros		
4.71.4 Otros ingresos no operacionales		
4.71.0 Total Ingresos No Operacionales	0	0
Egresos No Operacionales		
4.72.1 Gastos financieros	(833)	(1.441)
4.72.2 Pérdida en venta de activos		
4.72.3 Pérdida por siniestros		
4.72.4 Otros gastos no operacionales		

4.72.0 Total Egresos No Operacionales	(833)	(1.441)
4.70.0 Superávit (Déficit) No Operacional	3.837	(1.441)

4.80.1 SUPERÁVIT / (DÉFICIT) ANTES DE IMPUESTOS Y PARTIDAS EXTRAORDINARIAS	3.837	(219)
4.80.2 Impuesto a la renta		
4.80.3 Aportes extraordinarios		
4.80.0 SUPERÁVIT / (DÉFICIT) DEL EJERCICIO	3.837	(219)

Las notas adjuntas forman parte integral de estos estados financieros

4.3 ESTADO DE FLUJOS DE EFECTIVO

1 de enero al 31 de diciembre de 2022 y 2021

	2022 M\$	2021 M\$
Flujo de efectivo proveniente de actividades operacionales		
4.91.1 Donaciones recibidas	342.832	129.548
4.91.2 Ingresos por proyectos y subvenciones	0	5.594
4.91.3 Aportes y cuotas sociales	32.380	42.334
4.91.4 Otros ingresos recibidos	3.000	
4.91.5 Aportes extraordinarios		
4.91.6 Sueldos y honorarios pagados (menos)	(261.013)	(138.219)
4.91.7 Pago a proveedores (menos)	(109.195)	(49.733)
4.91.8 Impuestos pagados (menos)		
4.91.9 Otros desembolsos operacionales		
4.91.0 Flujo Neto Operacional	8.004	(10.476)
Flujo de efectivo proveniente de actividades de inversión		
4.92.1 Venta de activos fijos		
4.92.2 Compra de activos fijos (menos)		
4.92.3 Inversiones de largo plazo (menos)		

4.92.4 Compra / venta de valores negociables (neto)		
4.92.5 Intereses recibidos		
4.92.6 Otros flujos de inversión		
4.92.0 Flujo Neto de Inversión	0	0
Flujo de efectivo proveniente de actividades de financiamiento		
4.93.1 Préstamos recibidos		
4.93.2 Pago de préstamos (menos)		
4.93.3 Gastos financieros (menos)	(833)	(1.441)
4.93.4 Fondos recibidos en administración		
4.93.5 Fondos usados en administración (menos)		
4.93.6 Otros flujos de financiamiento		
4.93.0 Flujo Neto de Financiamiento	(833)	(1.441)
4.94.0 VARIACIÓN NETA DEL EFECTIVO	7.171	(11.917)
4.94.1 Saldo inicial de efectivo y efectivo equivalente	1.876	13.793
4.94.2 SALDO FINAL DE EFECTIVO Y EFECTIVO EQUIVALENTE	9.047	1.876

Las notas adjuntas forman parte integral de estos estados financieros

ESTADO DE MOVIMIENTOS PATRIMONIALES

1 de enero al 31 de diciembre

(En el caso y solo en el caso que la entidad requiera preparar estados financieros consolidados o combinados, el estado de movimientos patrimoniales que sigue debe ser reemplazado por el formato alternativo que se incluye bajo 4.6)

	Patrimonio de libre disponibilidad M\$	Reservados para fines específicos M\$	Patrimonio restringido M\$	PATRIMONIO TOTAL M\$
EJERCICIO 2020				
4.101 Patrimonio al 01.01.2022	4.105			4.105
4.101.1 Reservas establecidas				

4.101.2 Reservas liberadas				
4.101.3 Restricciones expiradas				
4.101.4 Superávit / (déficit) del ejercicio	3.837			3.837
4.101.5 Otros movimientos				
4.100 Patrimonio al 31.12.2022	7.942			7.942
EJERCICIO 2021				
4.201.1 Reservas establecidas				
4.201.2 Reservas liberadas				
4.201.3 Restricciones expiradas				
4.201.4 Superávit / (déficit) del ejercicio				
4.201.5 Otros movimientos				
4.200 Patrimonio al 31.12.2021				
		7.942	0	0
				7.942

4.4 NOTAS EXPLICATIVA A LOS ESTADOS FINANCIEROS

1. Información General

a) Las principales fuentes de ingreso de la Fundación Sentido provienen de donaciones de personas, donaciones para proyectos bajo la ley 19885

2. Criterios de Contabilidad

a. Período Contable

Los presentes estados financieros se encuentran referidos al periodo de doce meses comprendidos entre el 01 de enero de 2022 y el 31 de diciembre 2022

b. Criterios de contabilidad

Los estados financieros han sido preparados de acuerdo con principios de contabilidad generalmente aceptados en Chile

c. Bases de consolidación o combinación

No se realiza consolidación de estados financieros ya que la institución no está relacionada con ninguna otra organización

d. Criterio de reconocimiento de ingresos

Los ingresos se reconocen sobre la base de devengado, al momento de establecerse compromisos contractuales o formales por donaciones o subvenciones y por el perfeccionamiento de las ventas de bienes o servicios

e. Bases de conversión y reajuste

La Fundación no tiene saldos en dólares estadounidenses y tampoco en unidades de fomentos.

f. Activo Fijo

Los bienes del activo fijo se registran a su valor de adquisición y/o construcción
La depreciación es determinada al método lineal considerada la vida útil asignada para los distintos grupos de bienes

g. Existencias

No se opera con existencias

3. Cambios Contables

Los estados financieros al 31 de diciembre de 2022, no presentan cambios en las políticas respecto a igual periodo del año anterior

4. Estimaciones, juicios y criterios adoptados por la Administración

Al 31 de diciembre no existes situaciones que ameriten incluir en esta categoria

5. Efectivo y efectivo equivalente

Al 31 de diciembre no existen inversiones financieras

6. Inversiones temporales

Al 31 de diciembre no existen inversiones temporales

7. Cuentas por cobrar

Al 31 de diciembre no existen

8. Saldos y transacciones con personas y entidades relacionadas

Al 31 de diciembre no existen inversiones temporales

a) Cuentas por cobrar

RUT	Nombre/ Razón social	Relación	Saldo M\$	Origen del saldo	Vencimiento
	Deudor 1				
	Deudor 2				
	Deudor n				
	Otros menores				
TOTAL			0		
Corto Plazo					
Largo Plazo					
TOTAL			0		

b) Cuentas por pagar

RUT	Nombre/ Razón social	Relación	Saldo M\$	Origen del saldo	Vencimiento
	Acreedor 1				
	Acreedor 2				
	Acreedor n				
	Otros menores				
TOTAL			0		
Corto Plazo					
Largo Plazo					
TOTAL			0		

b) Transacciones

RUT	Nombre/ Razón social	Relación	Descripción de la transacción	Monto M\$	Cargo (abono) Estado Actividades M\$
	Contraparte 1				
	Contraparte 2				
	Contraparte n				

9. Activo fijo

	Saldo inicial M\$	Adiciones M\$	Bajas M\$	Saldo final M\$
Terrenos				

Construcciones				
Muebles y útiles	8.286			8.286
Vehículos				
Otros activos fijos				
Total activo fijo bruto	8.286			8.286
Depreciación acumulada	(6.881)			(6.881)
Total activo fijo neto				
Activos restringidos y reservados (neto)				
Activos fijos de libre disponibilidad	1.104			1.404

Al 31 de diciembre no existen activo significativo para la Fundación

10. Inversiones financieras permanentes

Al 31 de diciembre 2022, no se mantienen Inversiones ni valores negociables

11. Obligaciones con bancos e instituciones financieras

Al 31 de diciembre de 2022, no se mantienen Obligaciones con Bancos o instituciones financieras

12. Cuentas por pagar

Al 31 de diciembre 2022 no se mantienen cuentas por pagar

13. Fondos y proyectos en administración

Al 31 de diciembre 2022, no se mantienen saldos por fondos y/o proyectos en administración

14. Provisiones

Al 31 de diciembre de 2022, no se mantienen provisiones

15. Impuesto a la renta

Los ingresos de la Fundación en un 99,20% provienen de donaciones y aportes para desarrollo de proyectos, por lo que no generan impuesto a la renta

16. Venta de bienes y servicios

Los ingresos de la Fundación por concepto de ventas durante 2022 representan el 0,7932% del total de ingresos anuales.

17. Contingencias y compromisos

Al 31 de diciembre 2022, no existen contingencias y/o compromisos relevantes

18. Donaciones condicionales

Al 31 de diciembre de 2022, no se mantienen donaciones condicionadas

19. Donaciones en especies

Al 31 de diciembre de 2022, no se han recibido donaciones en especies

20. Remuneraciones de los Directores, Consejeros y equipo ejecutivo

El directorio no recibe remuneraciones y/o dietas

21. Patrimonio

a) Patrimonio inicial

A la fecha de constitución los fundadores efectuaron un aporte por M\$ 3.000.-. Los aportes posteriores que se reciben con algún nivel de recurrencia, como "cuotas" o "aportes" de "socios", se han abonado al estado de actividades de cada ejercicio, como ingresos operacionales.

b) Patrimonio reservado

Al 31 de diciembre no existen Patrimonio Reservado

c) Patrimonio restringido

Al 31 de diciembre no existen Patrimonio Restringido

del patrimonio, toda vez que se deben presentar en el pasivo bajo Fondos y Proyectos en Administración).

22. Hechos relevantes

No existen hechos relevantes que afecten significativamente la presentación o interpretación de los estados financieros al 31 de diciembre 2022

23. Eventos posteriores

No existen hechos posteriores que afecten significativamente la presentación o interpretación de los estados financieros al 31 de diciembre 2022

Pie de firma de los responsables por la preparación de los estados financieros
(Responsable financiero y contador. No es necesario incluir la rúbrica, basta con el pie de firma)

5. Manifestación de responsabilidad de la Dirección

Los abajo firmantes se declaran responsables respecto de la integridad y veracidad de la información incorporada en el presente informe anual, referido al 31 de diciembre de 2021:

Nombre	Cargo	RUN
Margarita Guzmán Montes	Presidenta fundadora	10.352.111-4
Bernardita Budinich	Directora ejecutiva	12.865.327-9
Víctor Vidal	Contador	9.667.431-7

Firma

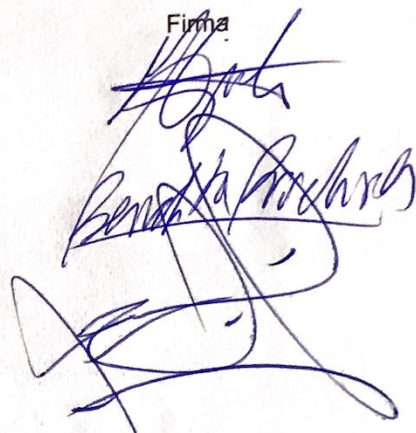

(Esta manifestación debe ser suscrita necesariamente por el Presidente del Directorio, sin perjuicio que concurren a ella los demás directores, el ejecutivo máximo, el responsable por las materias financieras o el contador. En la eventualidad de que, por razón fundada, el máximo representante no esté en condiciones de hacerlo, debe dejarse constancia expresa de esta circunstancia).

En caso de no constar firmas rubricadas en este documento electrónico por favor marque la siguiente casilla:

X

Las firmas constan en documento original entregado al Ministerio de Justicia

Fecha: 30 de Septiembre de 2023

ANEXOS

Anexo 1: Registros fotográficos 2022:











Anexo 2: Resultados Encuesta de Satisfacción 2022

Primer Semestre:

Programa	Pregunta 1: ¿Qué tan satisfechx te sientes con la infraestructura (habitaciones, living, cocina, baños, etc) de tu dispositivo?		Pregunta 2: ¿Qué tan satisfechx te sientes con los recursos (alimentación, transporte, etc) que entrega el programa?		Pregunta 3: ¿Qué tan satisfechx te sientes con respecto al acompañamiento de tu dupla?		Pregunta 4: Solo para Pensión Compartida: ¿Qué tan satisfechx te sientes con respecto al acompañamiento de día?	
	Puntaje Total	Promedio	Puntaje Total	Promedio	Puntaje Total	Promedio	Puntaje Total	Promedio
Casas Compartidas	31	4,4	48	6,9	48	6,9	-	-
Dptos Compartidos	38	6,3	37	6,2	39	6,5	-	-
Pensión Compartida	26	6,5	25	6,3	26	6,5	26	6,5

5,8

6,4

6,6

6,5

Pregunta 5: Para Casas Compartidas y Pensión Compartida: ¿Qué tan satisfechx te sientes con respecto al acompañamiento de noche?		Pregunta 6: Para Casas Compartidas y Departamentos Compartidos: ¿Qué tan satisfechx te sientes con los acompañamientos educativos que ofrece el programa?		Pregunta 7: ¿Qué tan satisfechx te sientes con las actividades (salidas, talleres, almuerzos, etc) que ofrece el programa?		Pregunta 8: ¿Qué tan satisfechx te sientes con el Programa en general?	
Puntaje Total	Promedio	Puntaje Total	Promedio	Puntaje Total	Promedio	Puntaje Total	Promedio
39	5,6	39	5,6	38	5,4	41	5,9

-	-	39	6,5	30	5,0	41	6,8
26	6,5	-	-	25	6,3	25	6,3
	6,0		6,0		5,6		6,3

Segundo Semestre:

	¿Qué tan satisfechx te sientes con la infraestructura (habitaciones, living, cocina, baños, etc) de tu dispositivo?	¿Qué tan satisfechx te sientes con los recursos (alimentación, transporte, etc) que entrega el programa?	¿Qué tan satisfechx te sientes con respecto al acompañamiento de tu dupla?	Solo para Pensión Compartida: ¿Qué tan satisfechx te sientes con respecto al acompañamiento de día?
Casas Compartidas	4	5	7	-
Casas Compartidas	3	5	7	-
Casas Compartidas	3	6	7	-
Casas Compartidas	2	7	7	-
Casas Compartidas	7	4	6	7
Casas Compartidas	1	2	1	-
Casas Compartidas	4	7	7	-
Casas Compartidas	3	5	4	-
Casas Compartidas	6	4	7	-
Dptos Compartidos	7	6	5	-
Dptos Compartidos	7	6	7	-
Dptos Compartidos	7	7	7	7
Dptos Compartidos	6	7	7	-
Dptos Compartidos	7	6	7	-
Pensión Compartida	7	7	7	7
Pensión Compartida	4	4	6	2
Pensión Compartida	7	7	7	7
Pensión Compartida	7	7	5	7
Pensión Compartida	7	7	7	7
	5,2	5,7	6,2	6,3

Para Casas Compartidas y Pensión Compartida: ¿Qué tan satisfechx te sientes con respecto al acompañamiento de noche?	Para Casas Compartidas y Departamentos Compartidos: ¿Qué tan satisfechx te sientes con los acompañamientos educacionales que ofrece el programa?	¿Qué tan satisfechx te sientes con las actividades (salidas, talleres, almuerzos, etc) que ofrece el programa?	¿Qué tan satisfechx te sientes con el Programa en general?
6	7	4	5
6	7	4	5
6	7	5	6
7	6	5	6
7	7	7	6
5	1	2	4
7	7	7	7
4	4	6	4
7	-	5	5
-	7	5	6
-	7	7	7
7	7	7	7
-	7	6	7
-	7	7	7
7	3	3	6
3	3	1	4
7	-	2	7
7	-	7	7
7	7	7	7
6,2	5,9	5,1	5,9